Christ the King Catholic Church

Iglesia Católica de Cristo Rey

29 N. 32nd Street
San Diego, CA 92102
Phone (619) 231-8906
Fax (619) 238-7060

E-mail ctksandiego@gmail.com
Web-site: ctksandiego.org

I Have No Hands But Yours * No Tengo Mas Manos Que Las Tuyas

Mass in English

Sunday	8:30 (Gospel Mass)
Monday & Wednesday Mass	9:00 AM (Spanish)
Tuesday - Mass	9:00 AM (English)
Friday - Mass	9:00 AM (Spanish)

Eucharistic Exposition & Mass - First Friday of the Month

Misa en Español

Lunes, Miércoles, Jueves, Sábados	9:00 AM
Domingo	11:00 AM & 1:00 PM

Presentaciones de 3 Años - Sábados a las 9:00 AM
llamar a la oficina para información
Quinceañeras - Llame a la oficina para información

Baptisms
All Baptisms are celebrated the second & fourth Saturday of the month.
For information come to the office on Tuesdays at 6 pm.

Sacrament of Reconciliation
Saturdays 4:30-5:00 or by appointment.

Sacrament of Matrimony
Please give 9 months notice.

Faith Formation
Elementary, Youth & Adults (RCIA)
Please call the office 619-231-8906

Bautizos
Los bautizos se celebran el segundo y cuarto sábado del més.
Para información venir a la oficina los martes a las 6 PM.

Sacramentos de Confesión
Sábados a las 4:30-5:00 o por cita.

Sacramentos de Matrimonio
Por favor de dar 9 meses de aviso.

Formación de Fé
Primaria, Jóvenes & Adultos (RICA)
Por favor llame a la oficina 619-231-8906

Parish Renewal Groups/ Grupos de Renovación

Grupo Bíblico Carismático	7:00 PM	Lunes
Grupo de Oración Carismático	7:00 PM	Jueves
Centering Prayer	5:30 PM	Tuesdays
Grupo de Matrimonio	7:00PM	Friday

Office Hours/Horario de la Oficina

Monday /Lunes	3:00 PM - 7:00 PM
Tuesday/Martes	3:00 PM - 7:00 PM
Wednesday/Miércoles	3:00 PM - 7:00 PM
Thursday/Jueves	Closed/Cerrado
Friday/Viernes	3:00 PM - 7:00 PM
Saturday/Sábado	10:00 AM - 3:00 PM
Sunday/Domingo	Closed/Cerrado

Mission Statement
We, the Christian Community of Christ the King Parish, of the Roman Catholic Diocese of San Diego, declare our mission to be that of Jesus - to preach the Word, to evangelize and to witness to the presence and the coming of God's Kingdom of justice, love, and peace in today's world. In carrying our mission, we place special emphasis on Black culture, while at the same time we strive to meet the needs of all members of the worshiping communities at Christ the King. We endeavor to fulfill our mission through a grassroots interpretation of Christ's ministry - to serve, heal, and nourish each other as we grow toward unity of hearts and minds in Lord Jesus. United in the belief and empowered by the Holy Spirit, we reach out to the world in need as we faithfully pursue this mission, aided by our talents and gifts.

Pastoral Team

Rev. Tommie L. Jennings, Pastor
frtjctk@gmail.com

Elsa Beard - Office Manager
ctksandiego@gmail.com

May 17, 2020
Sixth Sunday of Easter

THE REASON FOR OUR HOPE

"What is the reason for your hope?" Imagine somebody coming up to you and asking you that question. Not "What are you hoping for?" or "What are you hoping to do?" No, this isn't about our desires for possessions or aspirations for life, it's "Why do you hope?" Peter today tells us that we ought to be ready to give an answer to this question. Truth be told, few of us spend much time thinking about why we hope. Luckily, the scriptures today give us our answers. We hope because Christ suffered for us, in order that we might come to God. We hope because we know that, in the Spirit, God grants us another Advocate through Christ to remain with us always. No matter what we might hope for, whatever we might hope to do, we must always first know and proclaim the reason for our hope: the presence of God in Christ, with us through the power of the Spirit.

Parish Sick List - Please Pray For…..

Missy Barlow, Consuelo Serrano, Ann Guess,
Margie Lamar, Julia Calhoun, Laura Johnson,
Andrea Trybus, Becky Elbrecht, Mary Elbrecht,
Earlean Sanders, Ruth Hatcher, Marie Picuo Dailey,
Doris Reid, Lucia Palacios,
Damian Sanchez, Deacon Robert Booth,
Jean Wesson, Fay Daniels, Yolanda Serrano,
Frankie Rodriguez, Brígida Rodriguez, Johnny Díaz,
Charlyne Smith, Wendell Hall, Wanda Guntert, Kyle Johnson,
Blanca Rodriguez, Lynton Raphael.

Weekly Collection Budget $ 4350.00
Collection for Sunday May 10th $ 2,506.00
Weekly Online Giving $
Goal $ 10.00 per adult

SAINT RITA OF CASCIA (1381-1457)
May 22

If you're ever in Philadelphia on May 22, forget parking anywhere near Saint Rita's shrine. Cars line streets and fill medians as throngs pack a candlelight vigil and six Masses, honoring this patroness of lost causes, hopeless situations, and—as her statue in countless churches built by twentieth-century immigrants testifies—difficult marriages, troubled homes, and alienated children. Wise people warn, be careful what you pray for. "Divine Savior," Rita prayed, "let me suffer like you!" Obedient to parents who refused her wish to become a nun, Rita married a man who returned her devotion with twenty years of abuse. When enemies murdered him, Rita's two sons swore revenge. Paintings depict her pointing the angry boys toward Christ crucified, whom she begged to restrain them. Within the year, both sons died. Alone now, Rita went to the convent but was refused. The nuns feared violence, since one of them was related to the murderer. Rita arranged peace between the families, made vows, and became much sought after as a counselor and intercessor for forty years on earth—and ever since in heaven.

READINGS FOR THE WEEK

Monday:	Acts 16:11-15; Ps 149:1b-6a, 9b; Jn 15:26 — 16:4a
Tuesday:	Acts 16:22-34; Ps 138:1-3, 7c-8; Jn 16:5-11
Wednesday:	Acts 17:15, 22 — 18:1; Ps 148:1-2, 11-14; Jn 16:12-15
Thursday:	Acts 1:1-11; Ps 47:2-3, 6-9; Eph 1:17-23; Mt 28:16-20 (for Ascension); otherwise Acts 18:1-8; Ps 98:1-4; Jn 16:16-20
Friday:	Acts 18:9-18; Ps 47:2-7; Jn 16:20-23
Saturday:	Acts 18:23-28; Ps 47:2-3, 8-10; Jn 16:23b-28
Sunday:	Acts 1:12-14; Ps 27:1, 4, 7-8; 1 Pt 4:13-16; Jn 17:1-11a; or (for Ascension) Acts 1:1-11; Ps 47:2-3, 6-9; Eph 1:17- 23; Mt 28:16-20

SIXTH SUNDAY OF Easter

MAY 17, 2020

Jesus said, "If you love me you will keep my commandments."

John 14:15

A TIME OF TRANSITION, INSTABILITY, AND HOPE

Today's readings describe that period when the apostles are getting used to acting on their own. Acts describes the spreading of the word to Samaria, curing the sick, and their reception of the Holy Spirit. First Peter reminds us that our response to evil must be to do good and to speak of our hope with gentleness and reverence. The psalm is joyous with praise for God and a reminder of God's saving of those held captive in Egypt long, long ago. John talks not only about the Father and Jesus but also another Advocate, who will remain even when Jesus leaves. The readings also contain the promise of continued love and comfort. The readings today reflect a time of transition, instability, and hope, much like we are experiencing in these days of the pandemic.

WHEN YOU ARE MALIGNED

Each of the readings describes a time of transition and uncertainty. In Acts, the apostles are learning how to respond to those seeking to share in the joy of healing the sick and casting out unclean spirits. In First Peter, the new Christian community is reminded that they will be maligned. Their response to such suffering is shaped by Jesus' example of gentleness and reverence. The Gospel offers Jesus' words of consolation to those who are being left behind. All those who had lost Jesus once through crucifixion must prepare to lose him again. But this time they are promised that they will not be abandoned. They are left with the promise that Jesus' new commandments are the continuing guide to a life that, through death and resurrection, unites those who believe in Jesus, the Father, and the Spirit.

KEEP MY COMMANDMENTS

If keeping Jesus' commandments is the key to loving him, being loved by the Father, and accompanied by the Spirit, then what choice do we have but to keep his commandments? It seems simple, but unlike the commandments carried down the mountain by Moses, Jesus did not leave us with ten statements of conduct to guide our actions. Jesus left us with a much more complicated commandment, to love our neighbor as ourselves. This commandment requires that we first love ourselves as Jesus loved us. We must see in ourselves what Jesus saw in each one of us. Jesus saw that we too are made in the image and likeness of God and that we carry with us the fragility of our humanity. We must see that same Godliness and humanity in every person we encounter. It is not just ourselves we see in the face of our family, friends, acquaintances, and strangers. It is the face of God. We should act accordingly, especially during this pandemic.

TODAY'S READINGS

Acts 8:5–8, 14–17
Psalm 66:1–7, 16, 20
1 Peter 3:15–18
John 14:15–21

Copyright © J.S. Paluch Co. Inc.
Photos:
© surachat/Adobe Stock,
Excerpts from the Lectionary for Mass
© 2001, 1998, 1997, 1986, 1970, CCD.

Pray for all those affected by the Coronavirus

Peace
I leave with you;
my peace I give to you.
Not as the world gives do I
give it to you. Do not let your
hearts be troubled or afraid.
– John 14:27

Compliments of
J.S. Paluch Company, Inc.

Photo: © Halfpoint/Adobe Stock.
Excerpts from the Lectionary for Mass © 2001, 1998, 1997, 1986, 1970, CCD.

COVID 19
CORONAVIRUS DISEASE

STOP THE SPREAD OF GERMS

Help prevent the spread of respiratory diseases like COVID-19.

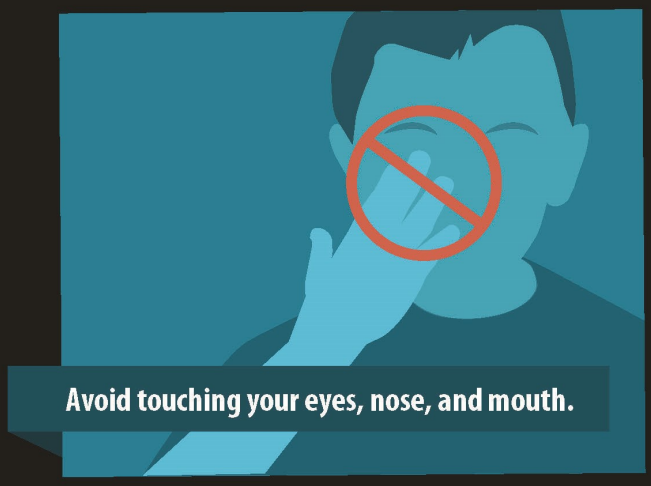

For more information: **www.cdc.gov/COVID19**

CS314915-A

17 de mayo de 2020
Sexto Domingo de Pascua

RAZÓN DE NUESTRA ESPERANZA

"¿Cuál es la razón de tu esperanza?". Imagina que alguien se te acerca y te hace esa pregunta. No "¿qué es lo que esperas?" o ¿qué esperas hacer?". No; no se trata de los deseos de poseer cosas o de aspiraciones en la vida, sino "¿por qué tienes esperanza?". Hoy Pedro nos dice que debemos estar dispuestos a responder esta pregunta. A decir verdad, pocos son los que se dedican a pensar por qué tenemos esperanza. Por suerte, las Escrituras de hoy nos ofrecen la respuesta. Esperamos porque Cristo sufrió por nosotros, a fin de que podamos venir a Dios. Esperamos porque sabemos que, en el Espíritu, Dios nos concede otro Defensor en Cristo que permanecerá con nosotros por siempre. Sin importar lo que podamos esperar, o lo que esperamos poder hacer, siempre debemos saber y proclamar la razón de nuestra esperanza: la presencia de Dios en Cristo con nosotros por el poder del Espíritu.

Por nuestros familiares y amigos que se encuentran enfermo

Missy Barlow, Consuelo Serrano, Ann Guess, Margie Lamar, Julia Calhoun, Laura Johnson, Andrea Trybus, Becky Elbrecht, Mary Elbrecht, Earlean Sanders, Ruth Hatcher, Marie Picuo Dailey, Doris Reid, Lucia Palacios, Deacon Robert Booth, Jean Wesson, Fay Daniels, Charlyne Smith, Yolanda Serrano, Frankie Rodriguez, Wendel Hall, Wanda Guntert, Brígida Rodriguez, Johnny Díaz, Kyle Johnson, Damián Sánchez, Blanca Rodriguez.
Lynton Raphael.

El presupuesto semanal es $ 4350.00
Colecta del domingo 10 de mayo $ 2,506.00
Objetivo $10.00 por adulto

© 2007 J. S. Paluch Company, Inc.

COVID 19 Asistencia Para Los Indocumentados

Jewish Family Service de San Diego (JFS) está operando el proyecto de Asistencia de Desastre para Inmigrantes (DRAI por sus siglas en Ingles) del Estado de California para los Condados de San Diego e Imperial. El Proyecto DRAI es una ayuda financiera del estado para inmigrantes adultos indocumentados afectados por COVID-19. El DRAI entra en efecto el lunes, 18 de mayo. Nota Importante: Las organizaciones sin fines de lucro no prestarán asistencia a las personas antes del 18 de mayo. Las personas no deben contactarlas con anticipación con respecto a la asistencia de ayuda por desastre. La asistencia para la solicitud no se proporcionará en persona. Para más información, llamen para el condado de San Diego ***858-206-8261*** *or condado Imperial* ***760-206-3242*** *visiten:* ***Asistencia COVID 19.***

LECTURAS DE LA SEMANA

Lunes: Hch 16:11-15; Sal 149:1b-6a, 9b; Jn 15:26 — 16:4a
Martes: Hch 16:22-34; Sal 138 (137):1-3, 7c-8; Jn 16:5-11
Miércoles: Hch 17:15, 22 - 18:1; Sal 148:1-2, 11-14; Jn 16:12-15
Jueves: Hch 1:1-11; Sal 47 (46) :2-3, 6-9; Ef 1:17-23; Mt 28:16-20 (para la As censión);
o Hch 18:1-8; Sal 98 (97):1-4; Jn 16:16-20
Viernes: Hch 18:9-18; Sal 47 (46):2-7; Jn 16:20-23
Sábado: Hch 18:23-28; Sal 47 (46):2-3, 8-10; Jn 16:23b-28
Domingo: Hch 1:12-14; Sal 27 (26):1, 4, 7-8; 1 Pe 4:13-16; Jn 17:1-11a o (para la Ascensión) Hch 1:1-11; Sal 47:2-3, 6-9; Ef 1:17- 23; Mt 28:16-20

QUINTO DOMINGO DE Pascua

10 DE MAYO DE 2020

Jesús dijo:
"Yo soy el camino, la verdad y la vida.
Nadie va al Padre si no es por mí".
Juan 14:6

UNA VIDA ESPIRITUAL EN UN MUNDO CONCRETO

Las lecturas de hoy describen las complejidades de tratar de vivir una vida espiritual mientras aún vive en un mundo que exige una acción concreta. Hechos nos hablan de desacuerdos que comienzan a surgir en las primeras comunidades christian sobre las divisiones del trabajo. Algunas personas están orando y predicando, mientras que otras están alimentando a los hambrientos. En Primer Pedro se nos recuerda que Jesús es la piedra angular. Jesús fue rechazado, pero él es el fundamento mismo para la construcción de la comunidad, y sin embargo también él es un obstáculo para aquellos que no siguen el camino trazado por su vida y sus obras. En Juan escuchamos de nuevo el contraste de lo spiritual y el hormigón, de casas con muchas habitaciones, de verdad y vida. ¿Es sorprendente que los apóstoles y nosotros a veces estemos confundidos acerca de cómo vivir la vida que Jesús pretendía para nosotros?

ENCONTRANDO LA REALIDAD CON FE

Las lecturas de hoy describen una comunidad de fe luchando con las realidades de la predi-cación, la enseñanza, la oración y el anuncio de la palabra de Dios mientras que otros están preocupados con que poner en la mesa y un techo para ellos. En los Hechos, las decisiones se hacen acerca de la división del trabajo. Algunos predicaran y otros se aseguran que la comunidad tenga que comer. En la primera carta de Pedro hay un sermón de casas espirituales, constructores y piedras angulares, de fe y de tropiezos. En Juan, Jesús comienza a preparar a los apóstoles para que estén listos para su despedida. Jesús habla de la casa de su Padre, pero los apóstoles quieren respuestas concretas para sus preguntas. Ellos quieren ver al Padre. Ellos no saben el camino. La respuesta de Jesús es tanto espiritual como de forma específica. Su respuesta incluye ambas, fe y obras.

ENCONTRANDO FE EN EL MUNDO REAL

Las tensiones dentro de las lecturas son tensiones que sentimos cada día entre la fe y el mundo en que vivimos. Tropezamos con piedras que hay en el camino, con mentiras que esconden la verdad, aun con la realidad de la muerte. Queremos que nuestra fe sea sólida, para que podamos probar su permanencia y realidad. Pero la fe no es concreta. La fe es algo vivo, un salto hacia lo desconocido. Las obras son algo concreto. Las obras de los apóstoles son lo que los sostiene a ellos, aunque ellos luchen con su propia fe. Debemos dar de comer a los hambrientos y hospedar a los sin techo en momentos que lo decimos a nosotros y lo decimos a otros. Mientras vivimos en un mundo de realidades difíciles, debemos recordar que hay realidades más allá de aquellas que vemos, pero están más allá de nuestra creencia. Sabemos que la fe nacida del amor por otros y vivida en el cuida-do de los enfermos y afligidos, los hambrientos y los desamparados, los pobres y los encarcelados es una realidad.

LECTURAS DE HOY

Hechos 6:1–7
Salmo 33 (32):1–2, 4–5, 18–19
1 Pedro 2:4–9
Jn 14:1–12

Copyright © J.S. Paluch Co. Inc.
Photos:
© BillionPhotos.com/Adobe Stock,
Leccionario © 1976, 1987,
1998, CEM-USCCB.
Todos los derechos reservados.

Oremos por todas las personas afectadas por el Coronavirus

La paz
os dejo, mi paz os doy;
no os la doy como el mundo
la da. No se turbe vuestro
corazón, ni tenga miedo.

– Juan 14:27

Cortesía de
J.S. Paluch Company

Foto: © Halfpoint/Adobe Stock.
Scripture taken from LA BIBLIA DE LAS AMERICAS®, Copyright © 1986, 1995, 1997 by The Lockman Foundation. Used by permission.

COVID 19
ENFERMEDAD DEL CORONAVIRUS

DETENGA LA PROPAGACIÓN DE LOS MICROBIOS

Ayude a prevenir la propagación de virus respiratorios como el nuevo COVID-19.

Evite el contacto cercano con las personas enfermas.

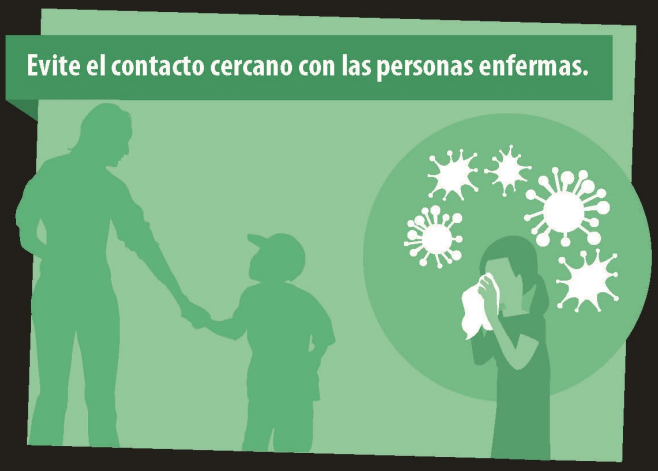

Cúbrase la nariz y la boca con un pañuelo desechable al toser o estornudar y luego bótelo a la basura.

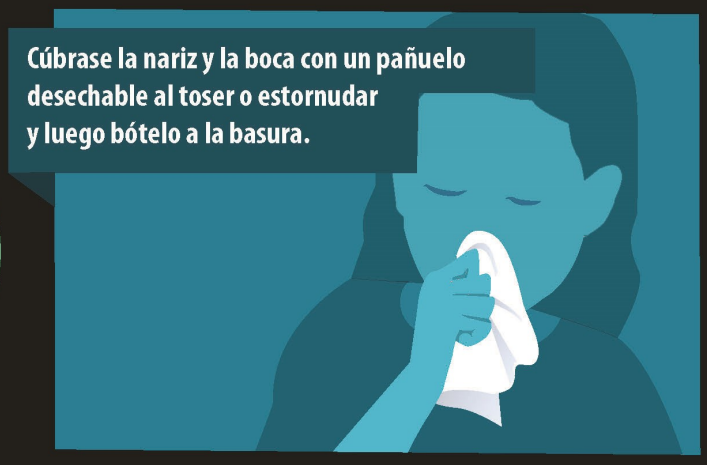

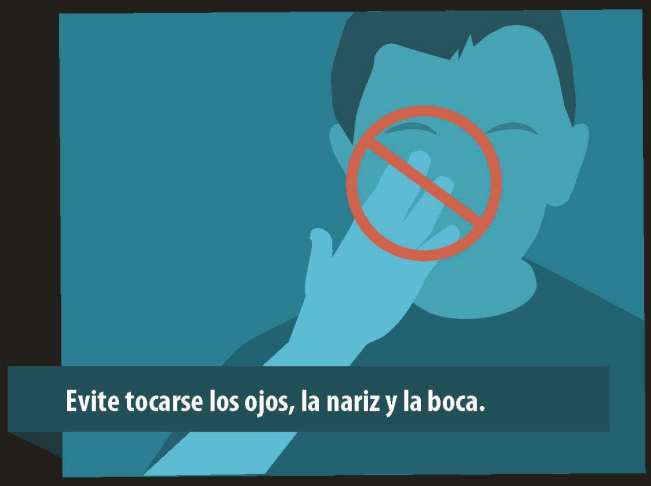

Evite tocarse los ojos, la nariz y la boca.

Limpie y desinfecte los objetos y las superficies que se tocan frecuentemente.

Quédese en casa si está enfermo, excepto para buscar atención médica.

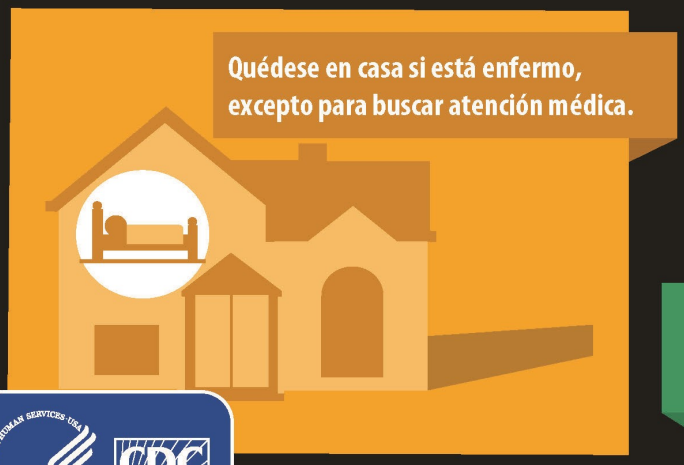

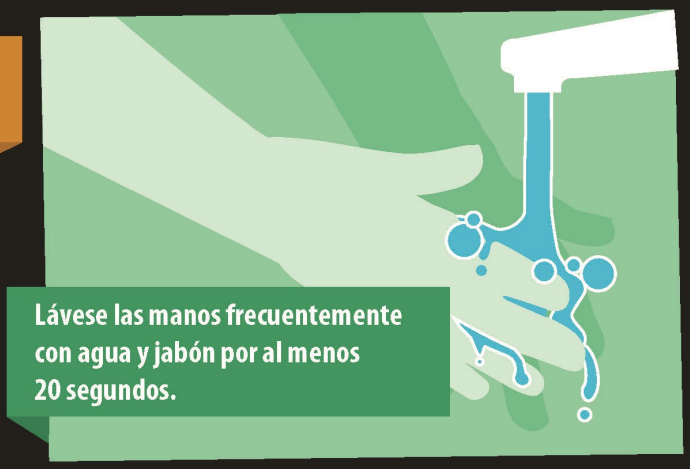

Lávese las manos frecuentemente con agua y jabón por al menos 20 segundos.

DEPARTMENT OF HEALTH & HUMAN SERVICES · USA
CDC

Para obtener más información: **www.cdc.gov/COVID19-es**

CS314915-B